

Edition
#16
Janvier
2016

Presles INFOS

LE BULLETIN D'INFORMATIONS MUNICIPALES



1^{er} Prix National de Danse
Catégorie Danse contemporaine
et l'unique prix Coup de Cœur du jury

*Des jeunes preslois
à l'honneur*



Médaille d'Or Championnat
de France d'Equitation

Vœux
du Maire

Associations

Fête de la pomme

État civil

2^{ème} semestre 2015

Naissances

- Olivia JOURDAIN née le 29/08/2015
- Matéo GERARDO BOUQUET né le 16/10/2015

Mariages

- Xuemei FU et José LOPES DA SILVA le 03/10/2015

Décès

- Renée MAULAVÉ épouse CHEVET le 23/08/2015
- Julienne LACOUTURE épouse AGUERREBERRY le 09/09/2015
- Willyam FIXARI le 19/09/2015
- René FLAHAUT le 05/10/2015
- André GUY le 14/10/2015
- Jean BOUQUIN le 15/12/2015

Agenda de Presles-en-Brie

1^{er} semestre 2016

- **Vendredi 8 janvier** Vœux du maire à Villepatour
- **Samedi 23 janvier** Animation «Les mots à la bouche - Correction gourmande» organisée par la médiathèque
- **Samedi 6 février** Exposition d'arts plastiques du Val Bréon à la salle polyvalente
- **Dimanche 14 février** Loto du comité des fêtes à la salle polyvalente
- **Samedi 12 & Dim 13 mars** Concert et audition de musique dans le préau scolaire + salle de restauration
- **Dimanche 20 mars** Courses de l'APA arrivée salle Polyvalente
- **Samedi 26 mars** Pièce de théâtre par la troupe «Blouse en scène» salle polyvalente
- **Dimanche 3 avril** Rando de printemps arrivée salle polyvalente (Rando Briarde)
- **De mi-avril à fin mai** Tournoi interne de tennis
- **Dimanche 8 mai** Brocante du foot place de l'église + salle polyvalente ou Course cyclistes féminines (à confirmer)
- **Dimanche 22 mai** Balade de «BADR'EMMA» en partenariat avec Run'in Presles (salle Polyvalente)
- **Tout le mois de juin** Tournoi open de Tennis
- **Samedi 4 juin** Fête de fin d'année des petites frimousses salle polyvalente
- **Dimanche 5 juin** Concours de pêche à l'étang de Villegenard
- **Samedi 11 juin** Gala de danse ADG (date en option selon salle de spectacle)
- **Samedi 18 juin** Fête des Arts
- **Samedi 25 juin** Kermesse des écoles
- **Mercredi 13 juillet** Fête du 14 juillet, feu d'artifice

LA FIBRE OPTIQUE

Suite à une réunion courant Décembre organisée par la Communauté de Communes du Val Bréon, les travaux pour l'arrivée de la fibre optique sur notre commune commencent en ce début d'année, par des repérages tout d'abord, puis des travaux de génie civil.

Ils s'effectueront pour cette année sur la partie ouest de la ligne du TGV. Les autres secteurs s'enchaîneront sur 2017.

Un délai de 3 mois est exigé après l'installation pour faire le choix de l'opérateur, afin que chaque fournisseur qui le souhaite puisse prévoir les accès, faire la publicité et proposer leurs services.

Pour de plus amples informations, contactez la Mairie Patrick Bonnin au 06 22 05 17 41.

CAMBRIOLAGE

Nous demandons aux victimes de cambriolage en 2015 de bien vouloir se faire connaître en mairie.





En souhaitant que la nouvelle année soit porteuse de paix et de prospérité, j'ai le plaisir de vous adresser à toutes et à tous les meilleurs vœux de la municipalité.

Depuis quelques mois déjà, les communautés de communes sont appelées, au travers de la loi NOTRE (Nouvelle Organisation Territoriale de la République), à s'unir avec d'autres communautés de communes afin de créer des structures plus importantes. L'objectif étant de faire des économies en partageant la gestion de certaines compétences. Force est de reconnaître que depuis la vingtaine d'années que cette strate existe, elle n'a fait que rajouter une couche au mille-feuilles administratif et qui, pour la plupart des communes, est sans économie pour le contribuable.

Avec Val Bréon nous faisons exception, car les revenus partagés de la plateforme logistique de Châtres, gérés avec habileté, nous permettent de ne pas taxer les habitants de nos 10 villages, tout en soulageant des budgets communaux, en les remplaçant pour des dépenses obligatoires comme des services incendie, les collèges, ou les transports.

Cependant la réussite de cette nouvelle organisation me semble vouée à l'échec, car elle ne contient plus l'essentiel de la réforme qui constituait à supprimer les départements pour faire des économies d'échelle.

Je suis, pour ma part, très attaché à la structure départementale qui, depuis sa création en décembre 1789, a démontré son efficacité et son efficacité.

Afin que Presles tire le plus d'avantages possibles de cette situation, je ferai bon cœur contre mauvaise fortune, et j'accompagnerai la volonté du préfet qui souhaite nous associer à la Brie Boisée et aux Sources de l'Yerres. Connaissant les élus de ces communautés de communes, je suis persuadé qu'ils auront la volonté de construire, avec nous, un secteur qui sera source de progrès et de préservation de notre identité rurale.

Cette réforme aura pour conséquence de faire perdre des compétences à la commune, ce qui va éloigner, encore un peu plus, le citoyen de la prise de décision. C'est moins de démocratie, donc moins de respect de l'électeur, ce qui dans la période troublée que nous vivons ne semble pas être une bonne chose.

Malgré toutes ces difficultés, le conseil municipal Preslois continuera à faire de notre village un territoire de projets, tout en conservant des taux d'impositions inchangés. Car la priorité des priorités est, aujourd'hui d'arrêter le matraquage fiscal qui étouffe les ménages.

Etre à votre écoute est notre devise, apporter encore plus d'humanisme dans la vie des Preslois est notre objectif.

Je sais pouvoir compter sur vous, pour continuer à faire de Presles-en-Brie UN VILLAGE A VIVRE.

*Dominique Rodriguez
Maire de Presles-en-Brie*

Infos PRATIQUES 02

Édito 03

Vie COMMUNALE 04-10

Jeunesse et LOISIRS 11-12

Jeune Champion 13

Vie ASSOCIATIVE 14-20

Informations DIVERSES 21-23

Presles Infos n°16 - Janvier 2016 - Commune de Presles - Directeur de la publication : Dominique RODRIGUEZ - Comité de rédaction : Dominique RODRIGUEZ, Daniel GAUTHERON, Patrick BONNIN, Rolande RICHARD. Directrice des services : Delphine DHERMONS. Photographies : Commune de Presles - Crédit photos : associations, banques images. Photos non contractuelles - PAO-Photogravure- Impression : La Station Graphique - Zone Industrielle Les Richardets - 14/16, rue du Ballon - 93165 Noisy-le-Grand Cedex - Tél. : 01 48 15 58 15.

Ce bulletin est imprimé sur papier 100% recyclé.



MAIRIE DE
PRESLES-EN-BRIE
6, rue Abel Leblanc
77220 PRESLES-EN-BRIE
Tél. : 01 64 25 50 03
Fax : 01 64 25 59 69
Courriel :
mairie@preslesenbrie.eu
Site : www.preslesenbrie.eu



Les Vœux du Maire

Vendredi 8 Janvier, dans la salle du gymnase de la Croix Rouge de Presles-en-Brie était organisée la traditionnelle cérémonie des vœux.



Celle-ci s'est ouverte par un spectacle en chansons et musicale qui nous a ravi. La présentation était assurée par **Daniel GAUTHERON**, 1^{er} Adjoint. Des enfants de l'école Maurice André et le Groupe

vocal «Chante Presles» animé par **Brigitte BERTHELIER RODRIGUEZ** avaient plaisir à être sur scène. Ils nous ont offert un superbe spectacle et les applaudissements très fournis furent nous l'espérons leur récompense. La médaille de reconnaissance de la commune a été remise à **Mme Francine PEREZ** pour son dévouement pour la commune (service de la cantine auprès des enfants) et à **Mme Maryse BRUNET** pour son dévouement pour la vie associative, ainsi qu'à des jeunes

champions **Charline CAR, Lucie LIMONTONT et Maxine MICHOT**, 1^{er} Prix National de Danse contemporaine et unique Prix Coup de Cœur du Jury et à **Flavien BOREL** Médaille d'Or Concours Sauts d'obstacles.

M. le Maire a remercié **Mme YSOS** Directrice du Centre de la Croix Rouge pour son accueil et les élus des communes voisines. Il a prononcé son discours et convié **M. Guy GEOFFROY** à prendre la parole.



Mme Maryse BRUNET récompensée pour son engagement pour la Vie Associative



Mme Francine PEREZ récompensée pour son dévouement pour la Commune



Flavien BOREL Equitation Médaille d'Or Concours Sauts d'obstacles.



De gauche à droite : Maxine MICHOT, Lucie LIMONTONT et Charline CAR, pour leur distinction 1^{er} Prix National de Danse contemporaine, Prix Coup de Cœur du jury.



Spectacle de fin d'année

aux élèves de l'école maternelle

160 enfants de l'école maternelle Maurice André avant leur départ en vacances ont assisté au spectacle de Noël «ROUGE», offert par la Communauté de Communes du Val Bréon.



Ils ont pu apprécier un spectacle habilement interprété par deux jeunes artistes, frère et sœur dans la vie, au jeu complice et attachant. Une multitude d'éléments scéniques tout spécialement créés par ce duo, une dynamique de

scène bien huilée, le tout sur un rythme enlevé dans un esprit burlesque, les enfants se sont laissés entraîner dans l'univers des contes et la revisite des peurs d'enfants pour le plus grand plaisir de tous.

3^{ème} Salon des Arts 2016

Le 3^{ème} Salon intercommunal des Arts sera organisé cette année par la Communauté de Communes du Val Bréon sur notre commune. Fontenay-Trésigny l'a accueilli en 2012 puis Neufmoutiers-en-Brie en 2014.

A travers cet évènement, le Val Bréon souhaite rassembler les associations artistiques du territoire et valoriser leurs talents.

Lors de cette 3^{ème} édition, les associations ci-après exposeront le travail de leurs adhérents :

- **LA RONDE DES COULEURS** de Fontenay-Trésigny,
- **L'ASSOCIATION G'ART** de La Houssaye-en-Brie,
- **L'ATELIER SCULPTURE ET VITRAIL** de La Houssaye-en-Brie,
- **LES AMIS DE LA HOUSSAYE**,
- **L'ASSOCIATION DETENTE 3** de La Houssaye-en-Brie,
- **L'ATELIER D'ARTS CREATIFS** de Liverdy-en-Brie,

- **L'ASSOCIATION GRAINES DE CEZANNE** de Neufmoutiers-en-Brie,
- **L'ECOLE DE DESSIN** de Presles-en-Brie,
- **L'ATELIER POTERIE** de Presles-en-Brie

L'ECOLE DE DESSIN PRESLOISE sera en charge de l'accueil des autres associations cette année.

Un Prix du Jury sera attribué par le Val Bréon et l'association gagnante bénéficiera d'un lot de matériel créatif et du trophée remis en jeu pour l'occasion.



Affiche réalisée par Philippe DUPONT, de l'ECOLE DE DESSIN PRESLOISE

CIVISME

Afin que notre village reste agréable et propre pour tous, nous vous rappelons que chacun doit veiller à sortir ses poubelles seulement la veille du ramassage, les rentrer le jour même et laisser les trottoirs propres.

Lors des enlèvements des encombrants si certains objets restent sur le trottoir, cela signifie qu'ils ne sont pas compatibles avec cette collecte, merci de bien vouloir les déposer à la déchetterie de Gretz-Armainvilliers Z.I. Route de Presles-en-Brie.



les nouveaux nés

Samedi 19 septembre 2015

Traditionnellement nous recevons deux fois dans l'année dans les locaux de l'Ecole Maurice André, les familles des nouveaux-nés. Le 19 Septembre 2015, M. le Maire a remis aux parents des enfants nés le 1^{er} semestre 2015, des bons d'achats valables pour l'acquisition de jouets ou articles de puériculture selon leurs besoins :

Raphaël DOSSANTOS, César COSTIN, Gaël FERNANDEZ, Axel MACHADO, Louis ULMAN, Raphaël SIG, Fanny COSTE, Lucien MARCHALAND, Manon et Lucas PILET, Olivia PONTES, Achille PAULINO BRITES, Scott BARONI, Lucas MONTEIRO de FIGUEIREDO.



M. Bruno GIRARD a reçu la médaille d'or du travail pour 35 ans d'activité.

Commémoration

du 11 Novembre 2015



Le 11 Novembre 2015, M. le Maire, était accompagné de M. GEOFFROY notre Député, des membres de la Fédération nationale des Anciens Combattants, M. OMNÈS son Président, des représentants de la Gendarmerie nationale et des Sapeurs-Pompiers de Tournan-en-Brie et entouré des habitants.

Les enfants étaient nombreux, la classe de CM2 de l'école Maurice André conduite par Mme Estelle BAUDIC DERAMEZ ont interprété la Marseillaise. Un moment d'émotion et de recueillement pour célébrer à la fois l'Armistice du 11 novembre 1918, la Commémoration de la Victoire et de la Paix et l'Hommage à tous les morts pour la France.

Repas des aînés

Le Dimanche 29 Novembre 2015, 104 convives ont répondu présents au traditionnel repas des aînés organisé par la municipalité.

M. le Maire a ouvert les festivités entouré de M. Guy GEOFFROY notre député et M. Jean-Jacques BARBAUX, conseiller départemental et président de la Communauté de Communes du Val Bréon.

Nous espérons que les participants ont passé une agréable journée, mêlant bons plats et pas de danse, avec l'animation très appréciée assurée par Nathalie Morgane et Gilles.



Réunion de bienvenue aux nouveaux habitants de la résidence «Les Jardins de la Tour»

Le Samedi 28 Novembre, M. le Maire et des membres du conseil municipal ont reçu dans la salle des mariages les nouveaux habitants de la Résidence «Les Jardins de la Tour».

Réunion conçue comme un moment d'échange et de rencontre, afin de faciliter leur intégration sur notre commune, présentation réciproque des voisins, du conseil municipal, de l'organisation de la commune, des associations : activités culturelles et sportives, échanges conviviaux. Cette matinée s'est terminée autour du verre de l'amitié.



La Fête de la Pomme

La fête de la pomme a inauguré cette année une nouvelle formule, proposant dès le samedi après-midi un marché des artisans qui s'est poursuivi le dimanche autour de l'attraction attendue de tous, le pressage des pommes. Le succès ne s'est pas démenti, malgré un problème de bouchons non livrés par notre fournisseur...

5500 litres et 500 bouteilles vendus.

Le soleil était au rendez-vous, cela s'est traduit par une affluence record avec plus de 500 repas servis par les bénévoles du comité des fêtes.

Honneur aux animaux de basse-cour, poules, canards et lapins que des passionnés ont eu plaisir à vous faire découvrir !

Et que dire des chevaux qui ont actionné une batteuse de céréales du 19^{ème} siècle pour séparer le grain de la paille... aux manoeuvres MM. DUVAL et MOUTON.

Un montage vidéo a été réalisé par Christiane VERIN et Michel CAMPENON. Celui-ci a été projeté lors de la soirée organisée par le Comité des Fêtes, le Samedi 28 Novembre, salle polyvalente.

Vous pouvez le visionner sur **Youtube avec le lien «2015 Fête de la pomme à Presles-en-Brie»**

Un grand merci pour votre participation, c'est d'un grand réconfort pour tous les bénévoles qui consacrent beaucoup de temps à faire de cet événement une réussite.



Présence de Cindy BERTHELOT (mannequin photo, pub) qui a animé une conférence-débat sur le métier de mannequin

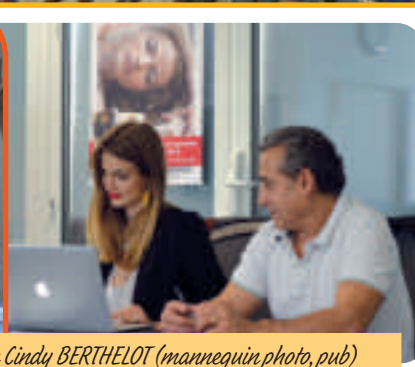

Assemblée générale le 23 Janvier 20h30 à la salle polyvalente ouverte à tous les preslois, seront évoqués :

- Les comptes
- Les fêtes à venir et leur organisation
- Election du bureau

Une galette des rois sera servie à l'issue de la réunion, inscription obligatoire avant le 21 Janvier 2016 à la Mairie.

Nous souhaitons vous présenter les équipes communales qui au quotidien sont au service de la commune afin que Presles soit agréable à vivre. Dans ce numéro nous vous proposons de découvrir deux équipes.

Les Agents techniques d'entretien

Equipe d'Agents techniques d'entretien

Une équipe de 6 personnes assure l'entretien des locaux communaux et le service de la restauration scolaire :

- **L'école Maurice André** (maternelle et élémentaire) fréquentée chaque jour ouvré par 273 Enfants - 4 Classes en maternelle - 7 en élémentaire, Hall, salle informatique, salle audio, bibliothèque, salle des TAP
- **La cantine scolaire** servant, en moyenne quotidiennement environ 75 repas pour les enfants de l'école maternelle et 115 repas pour l'école élémentaire, organisée sur deux services.

Elles réceptionnent la livraison des repas, en effectuent le contrôle, organisent la préparation du service et se chargent de ce dernier. Elles ont également pour mission la surveillance du déroulement des repas. Elles sont assistées de trois ATSEM (Agents territoriaux spécialisés des écoles maternelles) pour les repas des petits.

Elles sont très attentives et consacrent du temps aux enfants pour les inciter à découvrir de nouvelles saveurs. Les enfants ont souvent tendance à ne pas vouloir goûter les aliments qu'ils ne connaissent pas. Grande



est leur satisfaction quand elles parviennent à faire apprécier aux enfants une nouveauté.

- **Le centre de loisirs**
- **La salle polyvalente**
- **La médiathèque**
- **La mairie**

Une grande plage horaire a été mise en place pour faire face à l'entretien de l'ensemble des locaux et de la restauration scolaire, de 7h du matin à 20h30. L'équipe fait preuve d'une grande souplesse dans les plannings.

A chaque période de vacances scolaires, un grand nettoyage est effectué pour, murs, sols, vitres, chaises et tables complètes, lits, jouets et autres accessoires type déguisements, poussettes... Tout est mis en œuvre de façon à ce que les enfants évoluent dans des locaux aux conditions d'hygiène irréprochables.



Les Services techniques

Une équipe de 5 personnes est chargée de l'entretien et de la maintenance de tous les bâtiments communaux et de votre environnement.

Entretien :

- Des voiries (revêtement des chaussées, des trottoirs, marquage au sol, nettoyage, déneigement...)
- Des bâtiments, (électricité, peinture, plomberie, diverses réparations, travaux de maçonnerie, montage de la maçonnerie des nouveaux ateliers municipaux)
- Des espaces verts et naturels communaux (tonte, taille des arbres, plantation et entretien des fleurs, arrosage plusieurs fois par semaine qui débute à 6h du matin en période de forte chaleur, parcours de santé, chemins de commune)
- Eclairage public, décorations de Noël
- Entretien du parc de véhicules municipaux
- Equipement, signalisation, installation et vérification des jeux pour les enfants



tuelles telles que le Festi'Val Bréon 2015, théâtre pour les enfants, concours de pétanque intercommunal organisé par la Communauté de Communes...)

- Distribution des courriers de la commune, convocations pour retrait cartes d'identité, décrets, informations, bulletins municipaux...

Plage horaire : 8h15 à 12h - 13h45 à 17h30

Les agents font preuve d'une grande disponibilité, assurent des astreintes, à tous moments du jour ou de la nuit. Ils répondent présents en cas de nécessité, telles que les intempéries, la volonté de la municipalité étant de vous faciliter les accès. Les astreintes sont liées également aux fuites d'eau, problèmes de chauffage à l'école ou autres.

Nous tenons à complimenter ces deux équipes pour le travail qu'elles effectuent ainsi que pour leur dévouement, un réel service rendu et d'une grande qualité.

Samedi 23 janvier 2016
«Les mots à la bouche»
«Correction gourmande»

Exposition «Contes de Mille et Unes nuits»

Décembre à mi-janvier 2016 (gratuit, libre accès).

Une exposition qui vous a invités à prendre place sur un tapis volant et à partir à la découverte des contes des Mille et Une nuits. Tel un passage secret, une fenêtre s'ouvre sur l'atelier de Charlotte GASTAUT, jeune illustratrice. Cette exposition est une passerelle entre la richesse littéraire, culturelle et traditionnelle des contes, et la création contemporaine.

Animation «Bébés lecteurs»

Tous les mardis de 10h à 11h (gratuit, libre accès).

Lecture et découverte de livres pour les bébés de 0 à 3 ans.

Animation «Club de lecture»

Tous les derniers jeudis de chaque mois de 17h à 18h (gratuit, sur inscription).

Un temps de partage et de débats autour de livres choisis par les participants.

Concours «Dis-moi dix mots»

Janvier - Mars 2016

La Médiathèque se joint à l'initiative nationale du Ministère de la Culture à l'occasion de la Semaine de la langue française et de la Francophonie. Cette année, les variétés du français sont à l'honneur ! Le concours invite chacun à jouer et à s'exprimer autour de la langue.

- Samedi 9 janvier 2016 : Lancement du concours.
- Samedi 12 mars 2016 : Annonce des résultats du concours.
- Samedi 12 mars au samedi 9 avril 2016 : Exposition des contributions.

Animation «Les mots à la bouche - Correction gourmande»

Samedi 23 janvier 2016 à partir de 14h (gratuit, sur inscription).

Partez à la chasse aux erreurs d'orthographe autour de textes gourmands. Un texte sera proposé aux enfants et un autre aux plus grands ! Le tout autour d'une collation.

Exposition «Des livres pour remonter le temps»

Fin janvier à fin février 2016 (gratuit, libre accès).

Une exposition qui vous propose de découvrir ou de redécouvrir des ouvrages remarquables des années 20 à 70 : albums, contes et jeux, remis au goût du jour avec de nouvelles maquettes, ou réédités en fac-similés par des éditeurs soucieux de préserver le patrimoine de la littérature de jeunesse.

Appel aux Preslois : la Médiathèque exposera à cette occasion des objets (livres scolaires anciens, cahiers, plumiers, etc.) vous rappelant notre jeunesse ou celle de nos parents et grands-parents. Adressez-vous à la Médiathèque pour proposer vos contributions !

Exposition «Livres singuliers autour des contes»

Début avril à fin juin 2016 (gratuit, libre accès).

Le conte dans tous ses états : présentation de livres et de jeux sur la thématique des contes. Des livres-panoramas, flip-books, pop-ups, livres d'artiste, jeu de mémoire, jeu de cartes, kamishibai... mais aussi le conte adapté pour le théâtre, l'opéra, le cinéma, et de grands conteurs à écouter.

Prix des petits lecteurs

Janvier - Mai 2016 (gratuit, libre accès).

Les tout-petits, leur famille ou encore leur assistante maternelle pourront voter pour leur livre préféré parmi une sélection de 4 livres. Les participants pourront remporter un livre à l'issue d'un tirage au sort. La clôture des votes aura lieu à l'occasion de la Fête des petits lecteurs, le samedi 21 mai 2016 à Liverdy.

Objectifs ? Brevet / bac !

Avril - Juin 2016 (gratuit, libre accès). La Médiathèque étendra ses horaires d'avril à juin pour permettre aux collégiens et lycéens de réviser dans de bonnes conditions.

Exposition «Arctique et Antarctique»

Mi-mai à fin juin 2016 (gratuit, libre accès).

À l'occasion de la Semaine du développement durable, la Médiathèque vous propose une immersion en région polaire pour sensibiliser à la question des changements climatiques. Seront au rendez-vous : glacier, ice-berg, banquise, animaux des régions polaires, Inuit et autres peuples de l'Arctique, expéditions polaires d'hier et d'aujourd'hui, courants marins, aurores boréales et australes, pergélisol (sol gelé), etc.

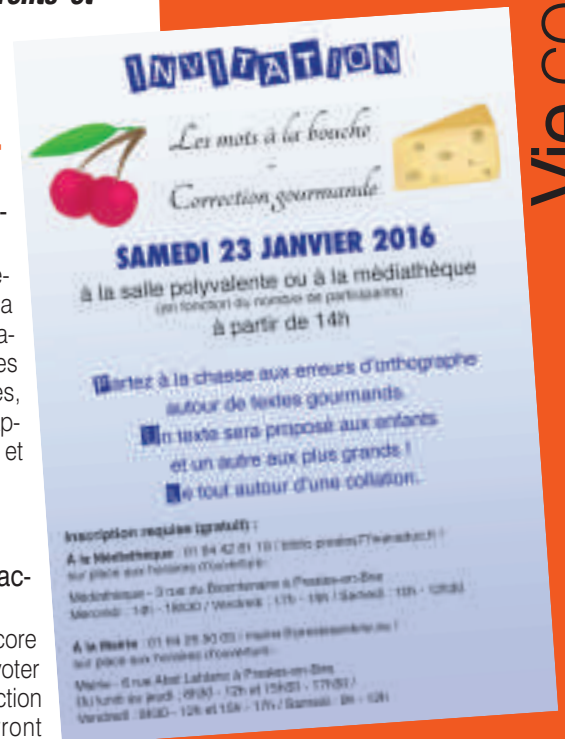

Festivités de Noël

12 décembre 2015

Une météo clémente, c'est l'atout majeur pour la réussite d'une manifestation. Contrairement aux festivités de Noël 2014, les perturbations se sont faites rares le jour du marché de Noël 2015.

Cette journée de festivités a commencé le samedi matin par la **distribution de colis de Noël**. Sept groupes constitués de membres du CCAS et d'élus ont rendu visite à nos aînés pour leur remettre le traditionnel colis de Noël. Ces rencontres intergénérationnelles nous procurent à tous un grand plaisir.

Alors que les Chalands sont installés depuis tôt le matin sur la place de l'Eglise, le Père Noël, toujours fidèle au poste, a sillonné les rues et routes de Presles tout l'après midi. Après avoir été à la rencontre des enfants dans les hameaux et les lotissements de la commune, Il est arrivé à 17h00 sous l'acclamation des petits et grands, place de l'Eglise ornée de lumières.

Une longue file d'attente s'est alors formée pour participer à la traditionnelle photo avec le Père Noël.

A noter au cours de la journée, la participation du Comité des Fêtes qui avait préparé un excellent vin chaud qu'il offrait gracieusement à tous les badauds. Tout le monde a également pu apprécier la première apparition en public du groupe vocal de Presles qui a interprété des chansons traditionnelles de Noël, mené à la baguette par Brigitte BERTHELIER RODRIGUEZ.

Chaque enfant entre 0 et 6 ans a été convié à recevoir un livre offert par la municipalité.

Un grand merci à tous les bénévoles du Comité des Fêtes et au personnel des Services Techniques Communaux qui travaillent «d'arrache-pied» pour l'installation et le démontage des infrastructures.

LE COLIS DES ANCIENS



Une des nombreuses missives adressées au Père Noël



Les Petites Frimousses

Moment d'émerveillement et de magie que l'arrivée du Père Noël, le 15 décembre. Il s'est consacré aux Petites Frimousses, distribuant des cadeaux en s'attardant auprès de chacun et partageant un goûter.

Prochain rendez-vous pour le spectacle de juin, avec la remise des cadeaux avant le départ de certaines petites Frimousses pour l'école maternelle.



Du Côté des Enfants

De nombreuses actions ont été menées depuis la rentrée de Septembre.

Des goûters sont organisés le Vendredi qui précède chaque période de vacances scolaires, à l'exception des vacances d'été, la kermesse prenant la place.

Le 4 octobre 2015, brocante de l'enfance sous chapiteaux regroupant vêtements, jouets, articles de périculture...

Le 12 Décembre dernier, marché de Noël où nous avons proposé des livres s'adressant aux enfants et aux adultes, grâce aux dons des preslois que nous remercions pour leur générosité et leur soutien.

Les bénéfiques nous permettent d'œuvrer dans l'intérêt des enfants et notamment d'apporter notre aide aux enfants qui partiront en classe découverte en Bretagne.

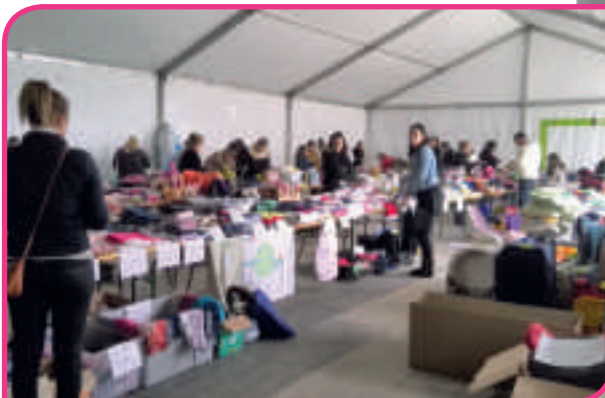



Centres de Loisirs

Jeudi 29 octobre à Plailly dans l'Oise

Embarquement pour une journée «Peur sur Astérix»

Comme à notre habitude nos petits ont passé une journée à leur rythme dans les manèges du parc pour certains d'ailleurs, c'était une grande 1^{ère} le bus

puis un grand parc mais tout s'est très bien déroulé.

Pour les plus grands c'est le challenge faire le plus de manèges possible. Donc une journée mouvementée et toujours pleine de sensations pour certains et plus «tranquillou» pour les moins téméraires. A chacun son rythme !!



Mercredi 23 décembre 2015 sur notre centre de loisirs

Nous avons eu une visite inattendue de la part de «la Brigade de prévention» de la gendarmerie de Tournan-en-Brie qui nous a sollicité pour une intervention auprès des enfants présents ce jour.

Ce fut un échange très intéressant entre les représentants des forces de l'ordre, les enfants et nous-mêmes.

Le dialogue s'est installé tout naturellement entre les 3 gendarmes très pédagogues, et les enfants très à l'aise à tel point que certains «maters» n'ont pas arrêté de leur parler. Pour commencer ils ont demandé aux enfants s'ils connaissaient la différence entre les Gendarmes et les Policiers, puis leur ont proposé d'expliquer avec leurs mots



ce que représentait leur métier.

Puis ensuite, ils ont évoqué avec les enfants les grands thèmes du moment comme :

- Le respect
- La violence verbale et la violence physique
- La punition

Petits et grands ont tous pu échanger leur avis s'ils étaient d'accord ou pas et pour quelle raison.

Jeudi 24 décembre 2015 sur notre centre de loisirs

Ce matin le père Noël est passé sur le centre un peu en avance, pour déposer quelques cadeaux.

Et afin de clôturer l'année 2015 nous avons organisé un petit apéritif avec les 7 enfants présents ce jour. Petite dégustation avant le réveillon du soir de Noël humm...

Encore une Année qui s'est terminée et une autre qui s'ouvre sur un Nouvel Avenir qui sera Meilleur on espère.

Toute l'équipe d'animation en profite pour vous présenter tous ses Vœux pour cette Année 2016.



Un preslois se distingue en équitation

Un jeune preslois Flavien BOREL, jeune cavalier a participé brillamment au Championnat de France d'équitation. Il a obtenu la médaille d'or dans la discipline du CSO (concours saut d'obstacles), classification poney 2 D Cadet 1 Excellence (cadet correspondant à la tranche d'âge du cavalier 14-15 ans et le D la taille de l'animal), au Parc fédéral équestre de Lamotte Beuvron, plus grand domaine équestre d'Europe (119 participants).

Définition du saut d'obstacles par la Fédération française d'Equitation :

«Le saut d'obstacles consiste à enchaîner un parcours d'obstacles sans faute. Les épreuves sont destinées à démontrer chez le poney/cheval sa franchise, sa puissance, son adresse, sa rapidité et son respect de l'obstacle et chez le concurrent, la qualité de son équitation».

«Le saut d'obstacles est la discipline leader en France. Elle représente plus de 80 % de l'activité concours, aussi bien en termes de compétiteurs, que d'épreuves ou d'engagements en compétition».

Flavien a décroché la récompense «Excellence» parce qu'il s'est classifié dans plusieurs autres championnats, médaille d'or :

- **BIP (BONNEAU INTERNATIONAL PONEYS) un des événements majeurs de très haut niveau dédié aux poneys, à Fontainebleau en Avril 2015, «69 participants».**
- **Championnat régional d'Ile-de-France à Ozoir La Ferrière en mai 2015, «128 participants»**

Le jeune champion a fait ses premiers pas en équitation en 2008 auprès du Club EPONA de Chevry-Cossigny qui l'a accompagné jusqu'à ce haut niveau.

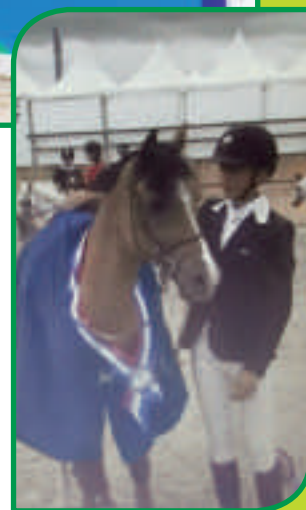

Le soutien de ses parents est très important, ils l'accompagnent pour ses participations à des compétitions, souvent des journées entières, le week-end, départ matinal. Sa sœur Mathilde pratique également et a elle aussi participé à des épreuves difficiles à un très bon niveau.

Il aime la complicité toute particulière avec son poney, Paco de la Mare, âgé de 11 ans, au moindre ordre, geste, compréhension totale. Compte-tenu du changement de catégorie en raison de son âge, il commence à travailler avec un autre poney, Mélodie, 14 ans, entraînement deux fois par semaine.

Flavien modeste, précise qu'il n'a pas une âme de compétiteur, il a été remarqué par ses coachs qui l'ont incité à montrer ses talents. Il a une passion pour l'équitation, il aime la compagnie de l'animal et la discipline, il semble avoir une grande maîtrise de ses émotions. Il aborde les compétitions avec sérénité, c'est certainement le secret de sa brillante réussite.

Il a une deuxième passion, l'automobile, il a déjà fait le choix d'étudier dans ce domaine.

Pour Flavien l'équitation restera un loisir, à l'avenir son intention serait plutôt d'être un membre actif du club en aidant à faire travailler les poneys.

M. CHASSELOUP directeur du club nous a décrit notre champion : c'est un cavalier passionné, très vif, très combattif, discret, et à la fois, jovial, toujours de bonne humeur, apprécié de tout le monde. Il nous a précisé que remporter le championnat de France est une véritable performance, la plus importante compétition en Europe réunissant 7000 chevaux.

Toutes nos félicitations à ce jeune talent plein de modestie, nous lui souhaitons de poursuivre ses passions et assurer encore la fierté des preslois.





Les foulées Presloises

Cette année 2016, les foulées auront lieu le **dimanche 20 mars**. Le départ de la course enfants de 10 à 16 ans sur 1,5 km, sera donné à 9h15, celui des 10 km pour adultes à 10h.

Cette course classante est inscrite au challenge de Seine-et-Marne 2016.

Venez nombreux, nous comptons sur vous pour mettre PRESLES à l'honneur des compétitions sportives de notre département et de la région.

L'A.P.A.



La Boule Presloise

Nous avons organisé une soirée pour **fêter nos 5 ans d'activités le 24 octobre dernier**. Nous avons réuni environ 60 personnes dans la Salle Polyvalente pour un repas animé avec musique, Karaoké et jeux divers. Notre Boulanger Pâtissier Romuald nous a imaginé une pièce montée représentant notre terrain de Pétanque ! Nous tenons à remer-

cier Hervé de la société PLD qui nous accompagne depuis nos débuts, ainsi que le Comité des Fêtes qui nous a prêté vaisselle et sono, éléments essentiels à la réussite de cette soirée.

En 2016, nous participerons à la Coupe de Seine-et-Marne et à la Coupe de France. Nous espérons que l'une d'entre elles aura lieu à Presles-en-Brie : quand nous recevons, nous organisons un repas pour les participants.

La Boule Presloise est connue sur Facebook pour la qualité de son accueil !

Nous organiserons au moins deux « animations pétanque », fin mars ou début avril selon la météo et en septembre, le samedi suivant le Forum des Associations.





Association Danse et Gymnastique

Vous êtes très nombreux cette année encore à renouveler votre confiance à notre association et nous vous en remercions. Les cours du mercredi **danse jazz** de Katia ont accueilli cette année beaucoup de très jeunes danseuses de l'école maternelle, ces cours sont très chargés, la relève est assurée. Pour les plus grandes de nombreux projets sont en vue Sept danseuses s'entraînent avec Katia ayant pour objectif de participer au concours national de danse «CND».

Nos jeunes travaillent dur pour vous offrir un spectacle de qualité et représenter au mieux notre commune au **festival du Val Bréon** avec leurs professeurs Katia en **Jazz**, Vivien pour le **Hip hop** et Hugues pour la **Capoeira**.

Pour le gala annuel de danse nous n'avons pas encore reçu la confirmation pour la location de la salle de Coubert mais nous ne manquerons pas de vous tenir informés. Pour la Zumba la dynamique Laetitia dispense ses cours dans une superbe ambiance et fait l'unanimité des adhérentes toujours aussi nombreuses trois cours par semaine, nous proposons des cours d'une heure pour les moins disponibles. Quant au **renforcement musculaire et la gymnastique d'entretien** c'est Muriel qui s'occupe du bien-être de notre corps et c'est avec plaisir que nous suivons ses cours deux jours par semaine. Beaucoup de nouveaux arrivants sur Presles que nous sommes heureux d'accueillir dans nos cours dispensés maison des associations.

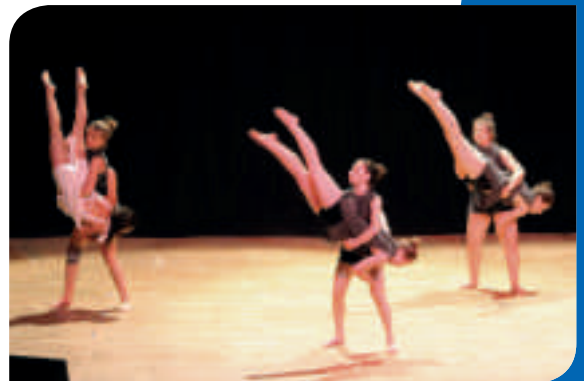

L'association A.D.G vous souhaite à tous une très bonne année sportive 2016 en notre compagnie.

**Pour tous renseignements
Martine WEISSE 06 45 89 46 08**

Nos sportives récompensées



Après avoir remporté le 1^{er} Prix régional Ile-de-France, Charline CAR, Lucie LIMONTONT et Maxine MICHOT ont obtenu la qualification pour les Nationales de Montpellier. Le jury composé de 20 hautes personnalités de la danse leur a décerné le premier Prix National et l'unique Coup de Cœur du jury. Toutes nos félicitations à ces trois danseuses, nous leur souhaitons de remporter aussi brillamment les concours à venir et de continuer d'être la fierté de Presles-en-Brie.



*Un peu de nostalgie!
Equipe garçons - Année 2008
Equipe filles - Année 2004*

Tennis Club Preslois

Rentrée 2016

Cette année, un budget est dégagé afin de permettre à un maximum de compétiteurs de s'entraîner sur les terrains couverts du centre ligue de Croissy-Beaubourg jusqu'à la fin du mois de mars prochain.

L'Equipe de doubles d'hiver, 5 rencontres auxquelles participent

- 1 double dames et
- 2 doubles messieurs, est à ce jour toujours en lice pour la phase finale.

L'équipe dirigeante est à votre disposition pour vous donner les renseignements concernant les différentes activités qui se déroulent au club de tennis.

Nous vous invitons à visiter notre site :

<http://www.club.fft.fr/tc.preslesenbrie/37770224>

Une foule de renseignements et de photos vous y attendent.

Nous souhaitons à toutes et à tous une très bonne année 2016.

**Sportivement,
Le président,
Philippe GILABERT.**

L'association «La Rando Briarde»

L'association de la Rando Briarde était présente au Forum des Associations. Cette année, devant le nombre croissant des adhérents, les nouvelles adhésions n'étaient possibles que pour les habitants de la commune de Presles. Plus de 170 personnes sont tout de même rentrées dans les rangs

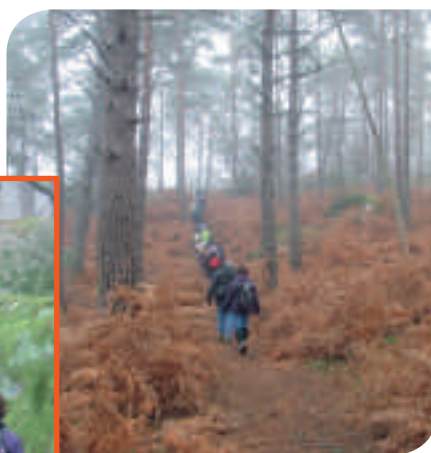

de l'association qui «marche» bien.

La randonnée hebdomadaire du vendredi matin rencontre de plus en plus de succès, de nombreux randonneurs, retraités pour la plupart, se retrouvent chaque vendredi pour arpenter les chemins des communes avoisinantes. Pour les adeptes de la rando

du dimanche matin, un programme de randonnées de tous genres est préparé par le bureau de l'association et proposé aux adhérents.

Le séjour annuel de l'association aura pour destination la Haute Normandie. 90 personnes sont déjà inscrites pour participer à ce périple qui se déroulera du 28 avril au 1^{er} mai 2016. De belles balades en perspective.



Le Racing Club de Presles - Football

Cette saison le RCP assure l'accueil de nombreux jeunes venus s'inscrire au foot, ce n'est pas moins de 9 catégories d'âge qui sont prises en charge par nos éducateurs.

Nos anciens ne sont pas en reste, ils défendent, le cœur toujours vaillant, les couleurs de notre ville, chacun à sa mesure apportant sa contribution à l'organisation des événements.

Nous remercions les Presloises et les Preslois de l'accueil que vous avez réservé à nos jeunes footballeurs lors de la présentation de notre calendrier 2016. Nous remercions également nos sponsors, le conseil départemental, les employés communaux et le conseil municipal pour leur précieuse collaboration.



Passionnés de Foot, venez rejoindre le RCP, vous pourrez ainsi contribuer à la réalisation de nos projets, notamment la prise en charge d'autres catégories.

**Sportivement,
Le Président,
Bernard WEISSE**

Run in Presles



Cette année encore, les runners preslois ont répondu à l'appel. C'est le dimanche matin à 9h30 devant le dojo qu'ils se regroupent pour faire une sortie... même sous ce soleil hivernal !

Run in Presles c'est l'occasion de courir ensemble mais aussi de participer à des courses atypiques comme le Run and Bike d'Ozoir au cours duquel les adhérents ont pris du plaisir à partager ce vélo à deux. Lors de cette course deux adhérentes ont remporté une coupe dans la catégorie Sénior. Bravo !

Mais Run in Presles était aussi aux 20 km de Paris, à la Pontelloise, à la Parisienne...

L'association a également des projets en collaboration avec l'association Lymphangiome : une balade sera organisée le 21 mai 2016...

A suivre...

Sportivement, Alexandra THUET.

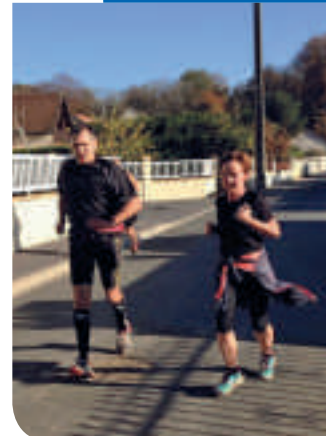
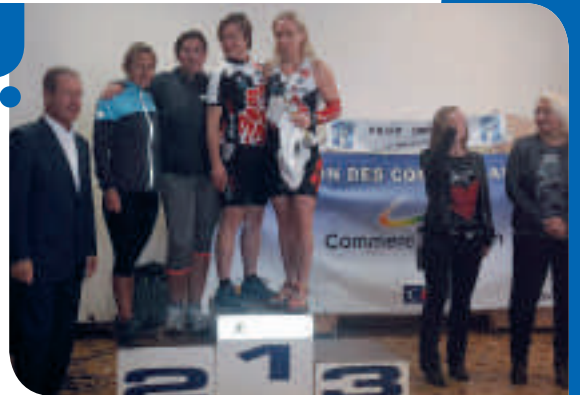

Ecole de Dessin

Au forum des associations en Septembre toujours beaucoup de demandes d'inscriptions.

A peu près le même nombre pour la section adultes, soit une vingtaine de participants avec toujours **Jakub Kajl** comme professeur.

Par contre chez les jeunes, le nombre d'inscrits a augmenté cette année, 41 contre 36 en 2014, avec en définitive 39 présents. C'est le maximum qui peut être accepté pour pouvoir gérer efficacement les trois cours mis en place et, surtout la deuxième heure du mardi qui reçoit une majorité d'enfants (une quinzaine).

Le premier trimestre s'est écoulé à préparer les œuvres qui seront exposées lors de «la manifestation arts» organisée à Presles, le 6 Février, par la Communauté de communes du Val Bréon. Nous recevrons les 8 autres communes, avec pour chacune d'elles l'idée de représenter une partie du monde. Le choix pour Presles s'est porté sur l'Australie et la Nouvelle-Zélande.

Le 10^{ème} salon des Arts s'est déroulé les 4, 5 et 6 décembre avec deux invités d'honneur, de grande qualité : **Didier DANA, Collagiste et Jean-Jacques LAMENTHE, Tisseur de métal en fusion.**

43 exposants dignes des invités. Bonne ambiance, beaucoup de visiteurs, des peintres récompensés. Les votes du jury ont attribué les prix suivants :

- M. MINASSIAN prix peinture à l'huile,
- M. COLLERAIS prix du pastel,
- M. SENEJOUX prix d'aquarelle,
- Mme GRULET prix sculpture.

Sous une très bonne ambiance, un vin d'honneur a été servi autour d'un buffet très apprécié pour clore la soirée du vernissage.

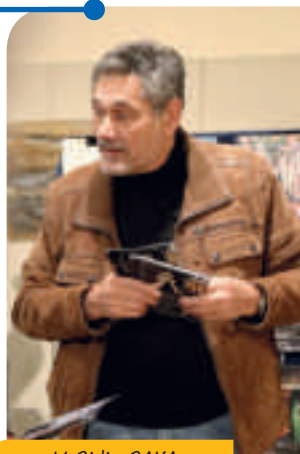

M. Didier DANA



M. Jean-Jacques LAMENTHE

Le 6 décembre à 16 heures, vote du public : 315 bulletins ont été dépouillés pour récompenser :

- Mme Agnès VERNET au pastel,
- Mme MARTENA à l'aquarelle,
- Mme RELAVE à l'huile,
- Mme BERAUD en sculpture.



Prix public SCULPTURE, Madame BERAUD



Prix public HUILE, Madame RELAVE



Prix public PASTEL Agnès VERNET, élève de l'EDP

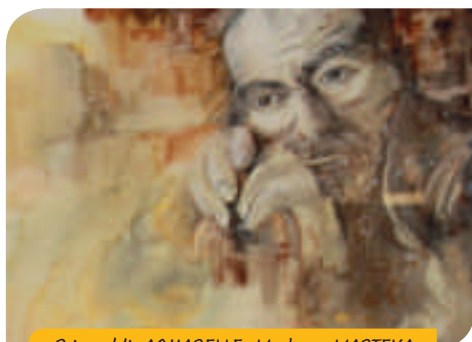

Prix public AQUARELLE, Madame MARTENA

Ne pas oublier le prochain RDV le 6 Février salle polyvalente.

Les enfants exposeront leurs œuvres réalisées pour cette occasion.

ET BIEN SUR, TOUTE L'EQUIPE VOUS SOUHAITE UNE BONNE ANNÉE 2016

Association Lymphangiomes

Le bureau et les 30 familles actives de l'Association Lymphangiomes vous souhaitent une très belle année 2016, la Santé ! et nos plus sincères remerciements aux 80 Preslois et Presloises soutiens, qui ont fait grandir la liste des 325 membres en 2015 !



Nous nous retrouverons le samedi 21 mai pour : le deuxième rassemblement des familles; l'Assemblée générale et un spectacle en soirée à la salle polyvalente.

Le Dimanche 22 mai, en partenariat avec l'association Run'in Presles et Val Bréon, une balade des enfants lymphangiomes, ainsi qu'une vente organisée par «La journée Presloise» au profit de l'association.

Merci à tous pour votre intérêt envers les 2 enfants Preslois atteints par cette maladie rare.



Vous souhaitez soutenir les 30 familles et les aider à obtenir une recherche médicale sur la malformation lymphatique, pour cela remplissez le bulletin d'adhésion en ligne sur le blog de l'association et versez 10 euros par an et par personne.

Notre seul but est de garder l'espoir de guérir un jour nos enfants.

<http://association.lymphangiomes.over-blog.com/>

L'Association Atelier poterie

Voilà l'année 2015 qui se termine très bien ! Après la sortie à Montereau au Musée de la faïence Seine-et-Marnaise en avril, nous sommes repartis au Musée National de la porcelaine à Sèvres.

Nous avons été reçus par deux conférencières une pour les adultes avec un circuit spécial fabrication de Porcelaine de Sèvres, où nous avons découvert des secrets de fabrication, et l'autre pour les enfants qui ont vu le montage de la ROSE de Sèvres, et comme ils ont été très sages, la personne qui réalise ces roses leur en a donné une... **cadeau qui n'avait jamais été fait à des visiteurs ! ...** (voir photos).

Nous avons pu admirer entre la grande exposition et la porcelaine du Roi (18^e siècle) - un biscuit pastillé à la main, à la manière du XVIII^e siècle : **La Rose de la marquise de Pompadour** (voir photos)

L'atelier participera à l'exposition des arts du Val Bréon qui aura lieu à Presles. Adultes et enfants vous montreront ce qu'ils ont fait depuis septembre, en faïence émaillée, sachant qu'il faut 4 semaines minimum par objet... Les adultes vous présenteront du Grès émaillé et de la porcelaine peinte.



Sortie 26 octobre 2015 - Porcelaine de Sèvres



Marché de Noël

Samedi 12 décembre 2015

Merci aux adhérents qui ont cuisiné, tricoté, croché ou fabriqué avec goût les confitures, les pulls, bonnets, déco de Noël, etc.



Compte tenu du succès que rencontre notre Association, le calendrier prévisionnel des activités de l'année 2016 a été établi et distribué à nos adhérents.

De nombreuses sorties sont prévues et plus particulièrement un voyage d'une semaine en Italie «les grands lacs» qui est déjà complet avec 65 personnes.

Foyer rural Association loi 1901 - Presles-en-Brie

Notre association «Foyer Rural» a clôturé la saison 2014 - 2015 :

- **18 juin 2015** : le traditionnel repas de fin de saison
- **1^{er} juillet 2015** : sortie «entre Loire et Cher» visite du Château de Chenonceau et croisière sur le Cher

La saison 2015 - 2016 a bien redémarré :

De nombreux Preslois se sont inscrits pour la première fois lors du forum des Associations en septembre dernier. Environ 30 à 35 personnes fréquentent régulièrement le foyer rural les jeudis après-midi, jouent au tarot, belote, scrabble, etc. et prennent un goûter.

Les sorties et festivités suivantes ont eu lieu

Artishow : Déjeuner spectacle à Paris



Vendredi 16 octobre 2015
90 personnes

Soirée conviviale : cochonnailles et beaujolais



Danses et karaoké ont accompagné cette soirée festive

Judi 19 novembre 2015
75 personnes

Méditerranée : opérette à Lagny-sur-Marne



Dimanche 8 novembre 2015
70 personnes

LOTO



Dimanche 15 novembre 2015
100 personnes
De nombreux lots ont été gagnés

Repas de Noël

Vendredi 11 décembre 2015
94 personnes

Au menu : darne de saumon farcie, foie gras, caille désossée en croûte sauce foie gras et son accompagnement, salade et ses 3 fromages, bûche glacée.

Bien qu'un peu lourd après le repas, les convives ont dansé : valse, tango, madison, chachacha et aussi chanté



DÉCLARER FACILEMENT LA NAISSANCE DE VOTRE ENFANT

ATTENTION, il s'agit uniquement de la déclaration de naissance auprès de la Caisse d'Assurance Maladie, la démarche auprès de l'état civil de la mairie reste bien distincte et inchangée.



Votre enfant vient de naître, pensez à déclarer sa naissance à votre caisse d'Assurance Maladie. L'Assurance Maladie vous propose son tout nouveau service en ligne, simple, rapide et sécurisé. **Une déclaration rapide, c'est une prise en charge im-**

médiate des soins et des médicaments de votre nouveau-né !

Comment déclarer la naissance de votre enfant ?

Vous pouvez faire cette déclaration depuis votre compte ameli : simple, rapide et pratique, l'inscription de votre nouveau-né est directement prise en compte par votre caisse. En cas de naissances multiples, une seule déclaration est suffisante avec votre compte ameli.

Vous pouvez également déclarer cette naissance par téléphone au **36 46** (prix d'un appel local sauf surcoût imposé par certains opérateurs).

Bon à savoir : Pensez à mettre à jour votre carte Vitale, dès réception du courrier de votre CPAM.

Déclaration de grossesse en ligne

À noter : depuis le 1^{er} septembre 2015, le professionnel de santé peut déclarer la grossesse de sa patiente lors du premier examen prénatal en utilisant le service en ligne de l'Assurance Maladie, disponible sur «Espace Pro», le portail dédié aux professionnels de santé.

Assurance Maladie



Le bilan de santé en 5 questions

Tous les 5 ans, vous et vos proches avez la possibilité d'effectuer un bilan de santé gratuit.

• Pourquoi réaliser un bilan de santé ?

Pour faire un point complet sur sa santé et bénéficier de conseils de professionnels de santé. Si nécessaire, le patient est orienté vers son médecin traitant, notamment en cas de défaut de vaccination, d'hypertension, de diabète, ... Des offres de service individualisées et personnalisées sont également proposées.

• Qui peut bénéficier de ce bilan de santé ?

Les assurés du régime général et leurs ayants-droit dont les enfants de plus sept ans, les personnes sans activité professionnelle et les bénéficiaires de l'aide médicale état.

• En quoi consiste le bilan de santé ?

Il comporte systématiquement une prise de sang et un examen d'urines, un examen bucco-dentaire et un examen de synthèse par un médecin. Il peut également être complété en fonction de l'âge et des facteurs de risques de chacun par un contrôle de l'audition, de la vue, de la

fonction respiratoire, un électrocardiogramme, un frottis pour les femmes non suivies ainsi que des examens biologiques complémentaires.

• Comment m'inscrire pour un bilan de santé ?

C'est simple, il suffit de prendre contact par téléphone directement auprès de l'un des deux centres de santé du département :

- Dammarie les Lys - 01 60 56 52 90
- Meaux - 01 60 09 25 38

• Combien d'examens sont réalisés chaque année en Seine-et-Marne ?

Environ 9 000 examens sont réalisés chaque année : plus 65 % des patients ont entre 16 et 59 ans, 26 % plus de soixante ans et 9 % sont des enfants entre 7 et 16 ans.

Pour en savoir +, consultez ameli.fr, le site de l'Assurance Maladie.

RÉAGIR EN CAS D'ATTAQUE TERRORISTE

AVANT L'ARRIVÉE DES FORCES DE L'ORDRE, CES COMPORTEMENTS PEUVENT VOUS SAUVER

1/ S'ÉCHAPPER

si c'est impossible

2/ SE CACHER



3/ ALERTER

ET OBEÏR AUX FORCES DE L'ORDRE



VIGILANCE

- Télénez d'une situation ou d'un comportement suspect, vous devez contacter les forces de l'ordre (17 ou 112)
- Quand vous entendez dans un lieu, retirez les sacs de sacs
- Ne diffusez aucune information sur l'intervention des forces de l'ordre
- Ne diffusez pas de rumeurs ou d'informations non vérifiées sur Internet et les réseaux sociaux
- Sur les réseaux sociaux, évitez les comptes @Place, @Bureau et @gouvernementfr



Pour en savoir plus : www.gouvernement.fr/reagir-attaque-terroriste



SACS PLASTIQUE

Dans le cadre de la loi sur la transition énergétique s'inscrit l'interdiction de la distribution de sacs plastique aux caisses des magasins et supermarchés. L'entrée en vigueur qui était prévue au 1^{er} janvier 2016, a finalement été repoussée de trois mois. La Commission européenne a demandé des précisions sur le décret qui doit être publié afin de fixer les modalités de cette interdiction. Les sacs donnés ou vendus quelques centimes lors du passage en caisse dans les supermarchés et dans les commerces sont concernés. Le projet du décret définit les dimensions, l'épaisseur..., il s'agit des sacs les plus fragiles et les plus difficiles à recycler.

• **17 milliards** de sacs plastiques sont encore consommés chaque année en France, **dont huit milliards sont abandonnés dans la nature**, selon le ministère de l'Environnement. Dans le détail, 5 milliards sont distribués en caisse et 12 milliards sont utilisés pour les fruits et légumes.

N'oublions pas qu'un sac plastique met entre un et quatre siècles pour se dégrader dans la nature.

(Source | Figaro Economie)

NOUVEAU BILLET DE 20 EUROS

Le nouveau billet de 20 euros a été mis en circulation le 25 Novembre 2015.

Il est le troisième de la série Europe après les coupures de 5 et 10 euros. Il est plus difficile à copier et plus résistant.

Un portrait de la princesse grecque Europa est visible en filigrane sur les deux côtés.

Selon la Fédération bancaire française c'est le billet le plus utilisé en France (52% des billets retirés en distributeur et il est également le plus utilisé pour les paiements).

SACS POUR CHIENS

Un dispositif de distribution en libre accès a été mis en place à l'accueil de la mairie.

L'ARS L'Agence Régionale de Santé d'Ile-de-France

Informe des dangers du monoxyde de carbone qui est un gaz incolore, inodore et non irritant : il est donc indétectable par l'homme.

D'après les signalements transmis à l'Institut de Veille Sanitaire, **15** épisodes d'intoxication sont survenues dans le département de Seine-et-Marne intoxiquant **55** personnes parmi lesquelles **42** ont été hospitalisées et 3 sont décédées.



Timbres fiscaux



La possibilité est offerte aux contribuables de se procurer des timbres fiscaux nécessaires à l'établissement d'un passeport depuis leur ordinateur, tablette ou smartphone, grâce au nouveau site internet timbres.impots.gouv.fr de la DGFIP.

Depuis le 19 octobre 2015 cette offre a été étendue et, désormais, les usagers pourront acheter les timbres fiscaux électroniques nécessaires à l'obtention d'un passeport auprès des buralistes disposant d'une version enrichie de l'application informatique PVA (Point de Vente Agréé) déjà utilisée pour les encaissements d'amendes forfaitaires issues du contrôle automatisé (radars) et du procès-verbal électronique.



Se servir un verre d'eau au robinet, c'est facile ! Mais saviez-vous que derrière ce geste simple ce sont plus de 700 hommes et femmes qui oeuvrent pour vous permettre de consommer une eau d'excellente qualité 7 jours sur 7 et 24h sur 24 ?

Vos élus nous ont confié la gestion du service public de l'eau potable. Notre mission ? Vous délivrer une eau d'excellente qualité, 100% conforme aux normes en vigueur, de façon continue et sécurisée, quels que soient les aléas.

Tout cela est rendu possible grâce à 3 usines de production d'eau potable et à 5000 km de réseaux de transport qui ont été développés par SUEZ, la SEE et Eaux de Sénart dans le Sud Ile-de-France et qui permettent d'alimenter aujourd'hui plus de 100 communes réparties dans 4 départements, soit près de 1,5 million d'habitants.



Depuis 125 ans, les équipes de SUEZ, SEE et Eaux de Sénart agissent au quotidien pour préserver la ressource et innover pour que chaque jour vous puissiez vous servir un verre d'eau du robinet sans vous poser de question ! 125 ans à relever de nombreux défis pour accompagner le territoire et surtout vous délivrer un service de l'eau par excellence, pour aujourd'hui et pour demain.»

Pour en savoir plus sur le service et nous faire part de votre avis sur la qualité gustative de votre eau sur rendez-vous sur le site Tout sur mon Eau.



Noël 2015